KUPANDA2GROW

JAARVERSLAG 2024

STICHTING KUPANDA2GROW (K2G)

Mail: kupanda2grow@gmail.com
Secretariaat: Wevestraat 37, 5708 AD Helmond
www.Kupanda2Grow.com
IBAN: NL85RABO 0362 4623 05

KUPANDA2GROW

Inhoudsopgave:

1. Voorwoord

- Ontwikkelingen in het bestuur
- Ontwikkelingen in Kenia
- Deskundigheidsbevordering bestuur- en commissieleden
- Voldoende middelen in 2024 door donateurs en samenwerking met organisaties

2. De landbouwprojecten From Aid to Trade (FA2T)

2.1 Abossi – een positieve ontwikkeling met groeikansen

2.2 Mulot – een veelbelovend succesverhaal

2.3 Lemek – een noodzakelijk koerswijziging

2.4 Lessen uit de eerste projectfase (Fase-1)

2.5 Bevindingen FA2T – project van Kupanda2Grow

3. Het waterproject

4. De sponsorloop - voor te realiseren bomenproject

5. Vooruitblik 2025

KUPANDA2GROW

Jaarverslag van de Stichting Kupanda2Grow over 2024.

1. Voorwoord.

In dit jaarverslag nemen we u mee in de activiteiten die we hebben uitgevoerd in 2024 en de ontwikkelingen in het afgelopen jaar binnen Kupanda2Grow. Een beknopt overzicht staat in dit voorwoord. Een uitgebreidere toelichting leest u in de hoofdstukken daarna. Met gezamenlijke inzet zijn we op weg om een goede personele en financiële basis te leggen voor de toekomst, hebben we een aantal succesvolle projecten gerealiseerd, maar troffen we ook uitdagingen op ons pad.

Ontwikkelingen in bestuur

In 2024 trad Henk Kusters terug als secretaris, maar bleef actief als bestuurslid en projectleider samen met Peter Hoeks van de landbouwprojecten van FA2T.
Het secretariaat is overgenomen door Astrid van Duijnhoven die in september is toegetreden als bestuurslid. We werden ook versterkt met de komst van Jan van Asseldonk als commissielid. Meer informatie over onze bestuurs- en commissie leden is te vinden op onze website. In 2024 hebben bestuurslid Walter Swinkels en commissielid Lenie Swinkels besloten om een sabbatical te nemen. Als Kupanda2Grow hebben we de nodige ambitie om allerlei projecten zo voorspoedig mogelijk te laten verlopen. Dat vraagt tijd en energie van onze vrijwillige organisatie. Daarom is aanvulling binnen het bestuur en de commissies welkom. Vooral op het gebied van media en communicatie en fondsenwerving zoeken we nog naar uitbreiding. In 2024 verschenen er twee nieuwsbrieven en hebben we via diverse lokale media de activiteiten van Kupanda2Grow onder de aandacht gebracht.

Ontwikkelingen in Kenia

- Onze projecten zijn extra succesvol door de samenwerking met respectievelijk de inzet van de met ons samenwerkende organisaties in Mulot en Abossi. Het project in Lemek vroeg extra aandacht afgelopen jaar.
- In de verschillende dorpen nemen de CBO's, ondersteund door Michael Maunda het voortouw. De CBO en het project in Lemek kende wat uitdagingen.
- In 2024 hebben we ook een succesvolle sponsorloop met drie basisscholen georganiseerd, waarmee we een bomenproject in Lemek kunnen financieren.
- Verder hebben we nader onderzoek gedaan naar hoe het Waterproject het beste uitgevoerd kan worden in Keneti (een dorpje behorend bij Lemek). Daar gaan we in 2025 verder meer aan de slag.

Deskundigheidsbevordering bestuur en commissies

- In 2024 hebben we ons als bestuur mee laten nemen door Marjan Leneman, een cultureel antropoloog met veel expertise over de achtergrond van de Afrikaanse culturen en kenmerken. Zo leerde zij ons over de verschillen van de verschillende stammen die woonachtig zijn in de dorpen waar wij onze projecten uitvoeren. Dat vraagt in elk dorp een eigen aanpak. Daarnaast heeft zij voor ons gesprekken gevoerd in Lemek om na te gaan wat daar speelt en wat de beste manier is om daar verder te gaan.
- Verder heeft Martine Stoppelenburg van Bureau Internationale Samenwerking (BIS) een cursus fondsenwerving verzorgd en ons daarbij geattendeerd op kansen en valkuilen bij het uitvoeren van projecten in Kenia en de uitdagingen bij het zoeken van sponsoren.
- Beide deskundigen hebben ons aangegeven dat het van belang is om na te gaan wat we als kleine organisatie met vrijwillige bestuurs- en commissieleden aan kunnen. De ambities van Kupanda2Grow zijn mogelijk (te) groot en vraagt heldere afbakening.

Voldoende middelen in 2024 door donateurs en samenwerking met organisaties

Door de samenwerking met Wilde Ganzen hebben we voor de landbouwprojecten in 2024 een bijdrage verkregen voor de uitvoering van de projecten. Daarvoor zijn we hen erkentelijk.
Daarbij zijn we ons bewust van het belang van onze partners in het hele proces. Wij zijn daarom al onze sponsoren van groot tot klein, ambassadeurs, adviseurs, onderzoeksinstituten en partners als Wilde Ganzen, de GAD Foundation en SNV zeer veel dank verschuldigd. Voor een inzicht in de ontvangen en uitgegeven middelen verwijzen we u graag naar onze jaarrekening 2024 die te vinden is op onze website.
We namen ook deel aan bijeenkomsten van Wilde Ganzen waarin we met andere organisaties ervaringen uitwisselden.

We zijn er trots op wat we in 2024 hebben bereikt en zetten de schouders onder de vervolgstappen in 2025 in het Waterproject, bomenproject en de landbouwprojecten.

Hans Rooijakkers
Voorzitter Kupanda2Grow

2. De landbouwprojecten From Aid to Trade (FA2T)

Het FA2T-project geïnitieerd door Kupanda2Grow (K2G), is een inspirerend programma dat kleine boeren in Kenia helpt om van hulpafhankelijkheid naar economische zelfredzaamheid te groeien. Door innovatieve landbouwtechnieken, capaciteitsopbouw en gemeenschapsontwikkeling ondersteunt FA2T boeren in Lemek, Abossi en Mulot. Het project kent drie fasen:

1. **Duurzame basis leggen** (2021-2024) – De eerste stappen in training en infrastructuur.
2. **Verdieping en marktgerichtheid** (2024/25-2026/2027) – Focus op bedrijfsvoering en afzetmarkten.
3. **Zelfstandige groei** (2027– 2029) Volledige onafhankelijkheid en economische duurzaamheid.

FA2T richt zich in eerste instantie op de (melk)veehouderij, omdat dit een cruciale sector is voor voedselzekerheid en economische groei in de regio. Elk van de drie projectlocaties heeft zijn eigen unieke uitdagingen en successen, maar het gemeenschappelijke doel blijft hetzelfde: boeren versterken met kennis, middelen en samenwerking. We informeren u hieronder over de huidige status per locatie.

2.1 Abossi – een positieve ontwikkeling met groeikansen

In Abossi is Fase 1 succesvol afgerond en is in 2024 fase 2 gestart. De gemeenschap heeft het project goed omarmd, waardoor financiering van 1/3 van de benodigde middelen van Wilde Ganzen is veiliggesteld.

Daartegenover moet K2G 2/3 van de benodigde middelen via donaties binnenhalen. Voor 2025 is dat gelukt, voor 2026 zijn we bezig met de fondsenwerving.

Enkele successen:
☑ Betere melkproductie en bedrijfsmanagement.
☑ Vorming van solidariteits- en studiegroepen.
☑ Boeren passen kuilvoer en rotatiebegrazing toe voor duurzamere veeteelt.

2.2 Mulot – een veelbelovend succesverhaal

Mulot is de meest succesvolle FA2T-locatie. Fase 1 is hier goed afgerond. In 2025 wordt Fase-2 gelanceerd. Het projectplan voor fase 2 is uitgewerkt. Door de vooruitstrevende houding van boeren en een sterk CBO-bestuur heeft Mulot een solide basis voor verdere groei.

De focus ligt op:

☑ Melkverzameling en -verwerking om boeren direct toegang tot de markt te geven.

☑ Demonstratieboerderijen die de nieuwste landbouwtechnieken laten zien.
☑ Actieve betrokkenheid van jongeren om de toekomst van de sector te waarborgen.

KUPANDA2GROW

FA2T Project – Learning & Growing Together

THE POWER OF STUDY GROUPS

Farmers study groups are important because they provide a platform for farmers to share knowledge, access new information about agricultural practices, discuss challenges affecting them, and collectively come up with simple solutions hence improving their farming techniques, ultimately leading to increased productivity, better market access, and enhanced income for individual farmers and the community as a whole. The Study groups essentially act as a learning hub for rural development of these remote villages and adaptation to changing agricultural conditions. These agricultural learning groups/field schools, are a powerful tool for agricultural development and empowerment that leads to improved livelihoods and more resilient communities.

1. Enhanced Learning and Knowledge Sharing

Practical, hands-on learning: Study groups emphasize learning by doing. Farmers experiment with new techniques, technologies, (eg. silage making) and fodder varieties in their own fields, making learning more relevant and effective.

Farmer-to-farmer exchange: Farmers learn from each other's experiences, challenges, and successes. This peer-to-peer learning is highly valuable as it reinforces learning, builds trust and encourages adoption of new practices.

Local solutions to local problems: Study groups focus on addressing specific challenges faced by farmers in their own context. This ensures that the knowledge shared is directly applicable and relevant to their needs.

2. Increased Productivity and Income

Improved farming practices: By learning about better seed varieties, soil management, pasture management, young stock management, hygienic milk production, record keeping, breeding, feeding and nutrition, pest and disease control, dairynomics, water management, and other improved techniques, farmers can increase their yields and productivity.

Access to new technologies: Study groups can serve as a platform for introducing and disseminating new agricultural technologies, such as improved crop or fodder varieties, silage making, biogas, machinery, and irrigation systems.

Market access and diversification: Groups can collectively negotiate better prices for their produce, access new markets, and diversify their produce to reduce risks and increase income.

3. Empowerment and Social Cohesion

Collective action: Study groups foster a sense of community and encourage collective action. Farmers can work together to address common challenges, such as milk collection, production costs, accessing credit, inputs, or markets.

Increased confidence and decision-making power: Through participation in study groups, farmers gain knowledge and confidence, enabling them to make informed decisions about their farms and livelihoods.

Social support and networking: Groups provide a platform for farmers to connect with each other, share experiences, and build social support networks. This is particularly important for marginalized farmers who may feel isolated.

4. Sustainable Agriculture

Environmental conservation: Study groups can promote sustainable farming practices, such as soil conservation, water management, and integrated pest, disease and manure management, which help protect the environment and ensure long-term agricultural productivity. Creating a good balance for People, Planet and Profit (PPP)

Climate change adaptation: By learning about climate-resilient crops and farming techniques, farmers can better adapt to the challenges of climate change and ensure food security.

KUPANDA2GROW

Empowering Farmers by Building Resilient Communities for Sustainable Rural Development.

5. Strengthening Extension Services

Cost-effective outreach: Study groups provide an efficient way for service providers to reach a large number of farmers with information and training.

Feedback mechanism: Groups can provide valuable feedback to the project and extension services on farmers' needs and challenges, helping to improve the relevance and effectiveness of extension programs and project planning and management.

2.3 Lemek – een noodzakelijk koerswijziging

Ondanks intensieve trainingen en samenwerking met partners zoals ProDairy en SNV, blijft de melkproductie achter. Evaluaties tonen aan dat boeren in Lemek moeite hebben om geleerde technieken in praktijk te brengen. De uitdaging in Lemek ligt in de lage adoptie van kennis en bestuurlijke zwakte.

Door gerichte monitoring, training en ondersteuning willen we de gemeenschap activeren om FA2T beter te benutten. In afstemming met de lokale managers is besloten tot een nieuwe strategische aanpak met:

- ☑ Een waterbeheer- en irrigatieproject om droogteproblematiek tegen te gaan.
- ☑ Een versterkt CBO-bestuur en het aanstellen van een kwartiermaker.
- ☑ Voortzetten van ondersteuning actieve boeren.

2.4 Lessen uit de eerste projectfase (Fase-1)

De ervaringen en lessen die we hebben geleerd in Fase 1 van FA2T heeft ons belangrijke inzichten opgeleverd, die we meenemen in de vervolgfasen:

- Eigenaarschap en participatie van de gemeenschap zijn cruciaal.
- Hands-on training (70% praktijk, 30% theorie) werkt het beste.
- Sterke partnerschappen met SNV, Caritas en de overheid versterken de impact.
- Kunstmatige inseminatie (KI) verbetert fokkwaliteit en melkgift.
- Water blijft een grote uitdaging – betere irrigatie en opvangsystemen zijn nodig.
- Boerencoöperaties en markttoegang moeten worden verbeterd.

2.5 Bevindingen FA2T – project van Kupanda2Grow

Het FA2T-project is een krachtig initiatief dat boeren helpt om niet alleen hun productie te verbeteren, maar ook om zelfstandig en duurzaam te opereren.

- Abossi en Mulot laten zien dat FA2T succesvol kan zijn, mits er sterke coördinatie en training is.
- Lemek heeft een strategische herziening nodig, waarbij waterbeheer en een vernieuwd CBO-bestuur centraal staan.
- Zelfredzaamheid is haalbaar, maar vergt langdurige betrokkenheid en ondersteuning.

FA2T bewijst dat kleinschalige boeren een cruciale rol spelen in de voedselzekerheid van Kenia. Door praktische training, samenwerking en innovatieve technieken kunnen zij de overgang maken van hulp naar handel. Dit project is niet alleen een succesverhaal voor de betrokken boeren, maar ook een voorbeeld voor duurzame landbouwontwikkeling wereldwijd.

FA2T transformeert levens - van de individuele boer tot de hele gemeenschap

3. Het Water-project

Bij de opstart van Kupanda2Grow in 2021 zagen we meteen het belang in van water voor alle betrokkenen. Binnen onze organisatie hebben we projectleiders benoemd voor de verschillende projecten. De projectleiders van het landbouwproject zijn Henk Kusters en Peter Hoeks. Voor het waterproject zijn de projectleiders John van de Bijgaart en Hans Rooijakkers.

De gebieden in Narok County in Kenia waar Kupanda2Grow actief is zijn zeer uitgebreid en liggen ver van elkaar verwijderd. Daarom concentreert het Waterpoject zich allereerst op Lemek, het meest droge gebied in nood.

In 2024 hebben we in samenwerking met CEW Leeuwarden (Centre for Expertise Water) en enkele andere organisaties een student naar Kenia gezonden, om lokale waterbronnen te testen, het betreffende gebied in kaart te brengen en hydrologisch onderzoek te doen.

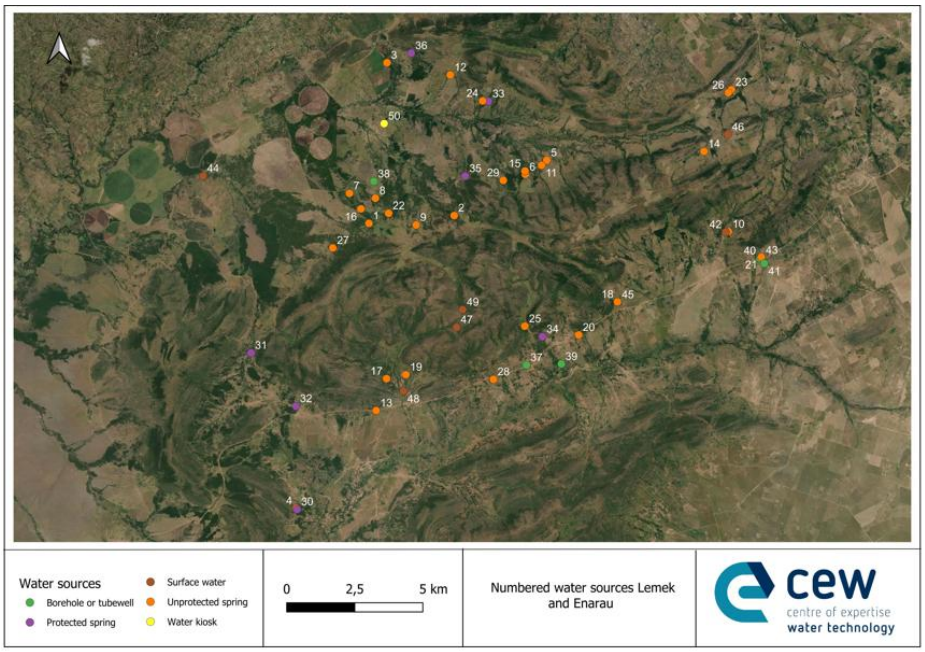

Uit dit onderzoek van Remon Schroer kwamen enkele verassende uitslagen naar boven. Een ervan was het ontdekken van enkele GAP-areas, gebieden met het ontbreken van voldoende drinkwater van goede kwaliteit voor mens, scholen, dieren en planten. Speciaal daar is een grote nood aan drinkwater van goede kwaliteit.

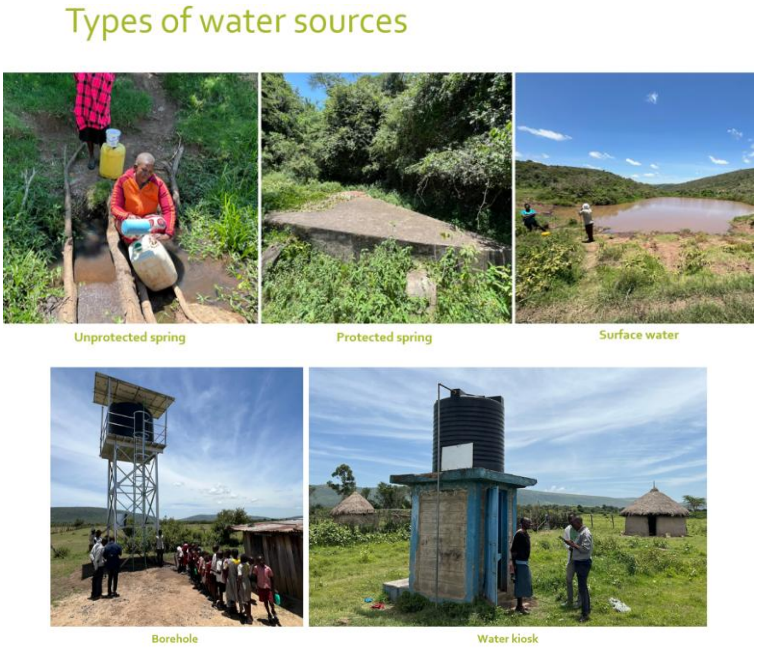

Samen met lokale mensen zoeken we naar de best mogelijke oplossingen voor de problemen in Lemek en ondersteunen we Ngo's in de opvang en opslag van regenwater. We werken samen met de overheden, scholen, landbouworganisaties, gezondheidsklinieken en water commitees aan het creëren van langdurige oplossingen.

Momenteel werken we gericht aan een regenwater-project in Keneti, een gehuchtje in Lemek met 300 gezinnen, 1.500 mensen, 500 schoolkinderen en 30 onderwijzers. Ons doel daar is om voldoende regenwater op te vangen en op te slaan in tanks op het schoolterrein, genoeg voor dagelijks gebruik het hele jaar door. Op deze manier kunnen de school kinderen zich concentreren op het onderwijs zelf, een vernieuwde leer-cultuur op deze school.

4. Sponsorloop en bomenproject

Op 10 september 2024 hebben zo'n 900 kinderen van de drie basisscholen De Lindt, Trudoschool en Wilhelminaschool een sponsorloop gelopen. De opbrengst van de sponsorloop komt ten goede aan een bomenproject in Lemek. Onze bestuurs- en commissieleden Anneke van den Berk, Franca Adriaans en Theo van Dulmen hebben de organisatie hiervan op zich genomen. Samen met de directeuren van de 3 basisscholen die bereid waren om dit avontuur met ons aan te gaan. De opbrengst was in 1 woord geweldig. Een impressie van de sponsorloop kunt u zien via: Sponsorloop voor Kupanda2Grow 10 september 2024

Maar liefst 15.000 euro is er door de kinderen 'bij elkaar gelopen' voor het bomenproject in Kenia. Er was sprake van saamhorigheid en verbinding van de scholen. Bovendien waren de kinderen zeer geïnteresseerd in wat Kupanda2Grow met het bomenproject in Lemek wil realiseren.

Lokale organisatie en uitvoering goed geregeld

In Kenia wordt de kar van het bomenproject getrokken door Judith Oswana. Zij is leerkracht op de basisschool in Lemek. Bij verschillende scholen zijn ongeveer 1.000 bomen geplant, om verdroging en erosie tegen te gaan. Zij zorgen voor schaduw bij waterputten en scholen. Ook in het onderhoud van de bomen is voorzien, zodat we een duurzame investering realiseren. Judith heeft dit project samen met Wilfred Koros gerealiseerd. Daarbij is vooral goed nagedacht over welke bomen in dit gebied het beste kunnen groeien en wat er nodig is voor een duurzame aanplant. Er is een variatie aan bomen geplant. Er zijn bos-bomen zoals Prunus Africana, Marcamia Lutea, Acacia en Olea Africana geplant. En fruitbomen zoals loquat, citrus, quavas, avocado en mango.

Ter voorbereiding van het aanplanten heeft Wilfred gezorgd voor verbinding in de gemeenschap door jongeren te betrekken. Deze jongelui hebben de gaten gegraven voor de boompjes. Totaal waren dit zo'n 40 jongeren vanuit de dorpen, zodat ze in nabijheid van hun woonomgeving konden helpen met het planten en met de hoop dat deze jongelui ook in de toekomst betrokken blijven. Voor deze 'hulptroepen' waren t-shirts gedrukt, die heel enthousiast zijn ontvangen. Daardoor was iedereen goed zichtbaar en het gaf veel plezier bij de mensen die mee geholpen hebben. Boomkweker Daniel Kiriu uit Abossi leverde de jonge boompjes.

Jongeren en kinderen van zes scholen helpen bij het planten van de bomen

Het planten van de bomen was eigenlijk maar op 1 school gepland, maar door bemiddeling van Judith Oswana zijn maar liefst 6 scholen aangesloten.

Dat is een mooi succes. Grootste gevaar voor de aanplant is dat er geiten en schapen op terrein komen, die de bladeren aanvreten. Om dat te voorkomen is er vanuit de beschikbare middelen ook een afrastering geplaatst. Er is nu verbinding tussen deze scholen ontstaan. Judith was geïnspireerd door de sponsorloop die we hier met 3 scholen hebben uitgevoerd en heeft vervolgens zelf ook de stap gezet om met meer scholen aan de slag te gaan.

Zegen over de jonge bomen

Onze bestuursleden Hans Rooijakkers en John van den Bijgaart hebben in januari een werkbezoek gebracht aan onze projecten in Kenia. Schoolkinderen hebben de bomen in Lemek aangeplant. Onze bestuursleden werden door de leerlingen warm welkom geheten met zang en dans. Ze zijn in gesprek gegaan met de hoofdmeester en hebben kennis gemaakt met leerkrachten. Aansluitend zijn de boompjes geplant. De schoolkinderen hebben ieder hun eigen boompje om voor te zorgen. De kinderen zijn heel enthousiast hierover. John heeft daarna de kinderen in een kring gezet en handen uit laten spreiden boven de bomen en een 'blessing' uitgesproken. Daarbij heeft hij de leerlingen gestimuleerd om zowel water te geven als te zingen voor de bomen. Het gebed om water werd snel verhoord. Het heeft 1,5 week lang geregend.

Waterproject bij scholen

Tijdens het bezoek is er ook gesproken over het volgende project. De opvang van regenwater via dakgoten en grote tonnen bij de scholen. Schaarste aan een kwaliteit van drinkwater is in Kenia is een groot probleem. Nu moeten de mensen vaak ver lopen naar een put voor drinkwater. Het waterproject is beschreven in hoofdstuk 3.

5 Vooruitblik 2025

In januari 2025 brengen bestuursleden John van den Bijgaart en Hans Rooijakkers een bezoek aan de projecten van Kupanda2Grow in Abossi, Lemek en Mulot.
Ze gaan daarbij in gesprek met de verschillende CBO's over de voortgang van de projecten om in beeld te brengen welke stappen we in 2025 kunnen zetten.

In 2025 zal het Waterproject verder vorm krijgen. Daarvoor wordt nu samen met de lokale contactpersonen een projectvoorstel uitgewerkt zodat er draagvlak is voor de te ondernemen acties.

Voor de landbouwprojecten zijn er in Abossi en Mulot al projectplannen uitgewerkt of in ontwikkeling. In Lemek zal eerst in kaart worden gebracht wat er mogelijk en nodig is en wat aansluit bij de behoeften van de bewoners.

Verder zal ook de sponsorloop in Nederland weer georganiseerd worden samen met de drie basisscholen. Daarvoor wordt samen met de contactpersonen van de scholen in Kenia weer een specifiek doel gekozen.

We informeren onze donateurs, vrienden en ambassadeurs over de tussentijdse ontwikkelingen via onze nieuwsbrief.